Anul al 58-lea
14 Pagini

EXEMPLARUL { În Romînia 3 lei, în străinătate 6 lei.
Taxa poştală plătită în numerar conform aprobării Dir. G-le P. T. T. Nr. 24.464/939

Nr. 303 Vineri 7 Noembrie 1941
14 Pagini

BIBLIOTECA CENTRALĂ „ASOCIAŢIUNII" SIBIIU

ABONAMENTE
ÎN ŢARA
Lei 200 pe 3 luni
Lei 380 pe 6 luni. Lei 750 pe 12 luni. O lună Lei 80
în străinătate în raport cu tariful poştal şi valuta

UNIVERSUL

ABONAMENTE
ÎN ŢARĂ
pe un an la
UNIVERSUL COPIILOR
ZIARUL CĂLĂTORIILOR,
VESELIA, RADIO UNIV.
şi UNIV. LITERAR câte 220 lei
UNIV.-SPORT 500 lei

Fondator: LUIGI CAZZAVILLAN
Proprietar:
„UNIVERSUL" S. A.
Inscris sub Nr. 160 Trib. Ilfov

CELE DIN URMA ŞTIRI DIN LUMEA INTREAGA, TELEGRAFICE ŞI TELEFONICE
REDACŢIA ŞI ADMINISTRAŢIA: BUCUREŞTI, STR. BREZOIANU No. 23-25
CENTRALA TELEFONICA A ZIARULUI: 3.30.10: SECRETARIATUL DE REDACŢIE: 3.30.15

DIRECTOR
ŞI ADMINISTRATOR DELEGAT
STELIAN POPESCU

ORGANIZAREA FORŢELOR NAŢIONALE

Proclamaţia d-lui Mareşal Antonescu, care însoţeşte decretul-lege pentru chemarea naţiunii române în adunare obştească plebiscitară pe ziua de Duminică, 9 Noembrie 1941, schiţează, în legătură cu viitorul program de guvernământ, liniile generale de organizarea Statului român. Această organizare porneşte dela un examen realist al structurii sociale şi economice-profesionale a comunităţii româneşti, cum şi a forţelor ei funcţionale, ceeace se poate urmări în însăşi ordinea ierarhică de clasificare a acestor factori, cum şi în importanţa rolurilor ce li se rezervă, cu preocuparea ca organizaţia de stat să reprezinte şi să servească în mod cât mai organic şi cât mai fidel forţele şi realităţile naţiunii.

Reînodând firele tradiţiei istorice, care ne arată că poporul român, începând dela întemeierea eroică a celor două principate şi continuând cu luptele voevozilor, cu bătăliile lui Mircea, Ştefan cel Mare, Mihai Viteazul, Carol I şi Ferdinand I, până la războiul sfânt de azi al desrobirii naţionale şi umane, a fost şi a rămas un popor de ostaşi şi că pe tăria oastei apasă povara viitorului, siguranţa noastră de mâine şi drepturile noastre vecinice, este logic şi necesar ca această forţă să stea şi mai vârtos în viitor la temelia statului român. *„Disciplina naţională trebue să-şi găsească* — spune proclamaţia — *în organizarea noastră militară, însuşi rostul existenţei noastre".*

Nu ne este îngăduit să aţipim niciun moment pe laurii izbânzilor câştigate. Popoarele care au săvârşit această greşală au plătit-o scump. Orice pace câştigată se cere consolidată şi apărată. Am văzut doar cum popoare care au câştigat războiul au pierdut pacea — şi dimpotrivă.

Al doilea gând al nostru trebue să meargă către ţărănime şi agricultură, una fiind pătura de temelie a neamului, rezervoriul de primenire şi ascendenţă în formarea păturilor suprapuse; a doua, reprezentând munca şi producţia de bază a economiei româneşti, îndeletnicirea tradiţională şi de căpetenie a poporului românesc care a rămas până azi neam de agricultori şi de ţărani, trăiţi de veacuri în sentimentul şi respectul proprietăţii, caşi în sfinţirea muncii ogoarelor. Datoria noastră este să ridicăm aceste funcţiuni la locul ce li se cuvine în stat, înlesnindu-le să-şi sporească puterile productive, să-şi îmbunătăţească producţia de calitate şi să asigure cultivatorului un nivel mai ridicat de viaţă.

Organizarea muncii pe ogoare, înzestrarea cu inventar agricol, împrumuturi prin bănci săteşti, constituirea în obştii, iar, pe alt plan, împroprietărirea ţăranilor vrednici şi a luptătorilor în pământurile desrobite, întemeierea bunului de familie a unui lot mijlociu inalienabil, desvoltarea industriei agricole, sunt principalele măsuri, prin care guvernul înţelege să ridice agricultura ţării şi să dea noui puteri de viaţă păturii ţărăneşti şi cultivatorilor în genere.

Aceeaşi grije şi acelaş interes sunt îndreptate către pătura muncitorească din industrie, comerţ, etc., care trebue să se împărtăşească de binefacerile dreptăţii sociale: construcţii de case, cămine şi cantine, premii pentru bunii muncitori, condiţii noui de viaţă sănătoasă pentru familiile lor, odată cu înmulţirea şcoalelor de meserii, organizarea căminurilor de ucenici şi formarea muncitorilor calificaţi.

Cum însă o organizaţie de stat sănătoasă şi echilibrată nu poate fi concepută fără o burghezie naţională, care formează, în definitiv, coloana ei vertebrală, preocupările Conducătorului Statului îi acordă toată importanţa ce i se cuvine. Pentru noi, românii, această problemă se pune cu o specială acuitate, datorită infiltraţiunilor străine, care, eliminând factorul autohton din viaţa economică, au creiat un *hiatus* primejdios nu numai în funcţiunile economice, dar şi în tot complexul vieţii noastre naţionale.

Prin formarea unei burghezii de muncă trebue să înlocuim toate aceste infiltraţiuni străine, ale capitalurilor internaţionale, „care ne-au împiedecat desvoltarea, ne-au minat Statul şi ne-au umilit puterea de creaţie românească".

Funcţiunea aceasta naţională care revine burgheziei noastre este de muncă va fi înlesnită prin reorganizarea practică, tehnică şi profesională a comerţului şi industriei în cadrul disciplinei naţionale, prin constituirea lor în corpuri profesionale sănătoase şi puternice şi printr'o politică de credite adecuată acestei funcţiuni.

Concepţia ce stă la temelia acestui program aruncă o dâră de lumină asupra drumului de muncă şi de creaţie ce ne stă deschis şi pe care trebue să purcedem hotărîţi şi fără nicio întârziere.

Ţara aşteaptă cu nerăbdare realizarea ideilor enunţate, fiindcă numai de realizarea lor cumpănită depinde tot folosul şi tot viitorul.

17.5 MILIOANE LIRE STERLINE PE ZI CHELTUEŞTE ANGLIA CU RĂZBOIUL

New-York, 5 (Rador). — *Corespondentul agenţiei „Stefani" transmite:*

„New York Times" publică în mare relief cifrele cheltuite în război de Anglia, scoţând în evidenţă că în cursul ultimelor săptămâni Anglia a cheltuit în mijlociu 17,5 milioane lire sterline pe zi.

Această cifră, pe care „New York Times" declară că a obţinut-o din sursă sigură, a produs o mare impresie în cercurile financiare.

Se ştie că în cursul ultimului expozeu al bugetului în Camera comunelor, făcută de d. Kingsley Wood, cancelarul eşichierului, cifra mijlocie a cheltuielilor statului era de 12 milioane de lire sterline pe zi şi că cercurile financiare americane arătaseră, cu acest prilej, o oarecare neincredere cu privire la efortul financiar pe care Anglia trebuia să-l susţină. Este deci dela sine înţeles că cifra publicată acum de „New York Times" să dea şi mai mult de gândit cercurilor financiare din Wall Street.

NU E O JERTFA, CI O DATORIE SA SUBSCRI LA IMPRUMUTUL REINTREGIRII

La intrarea lor în Charcov, trupele germane s'au găsit în faţa unei imense redute în care bolşevicii transformaseră oraşul. (PK. Ho.)

SITUAŢIA PE TEATRUL DE RĂZBOI ORIENTAL

De la Murmansk la Sevastopol

de R. SEIŞANU

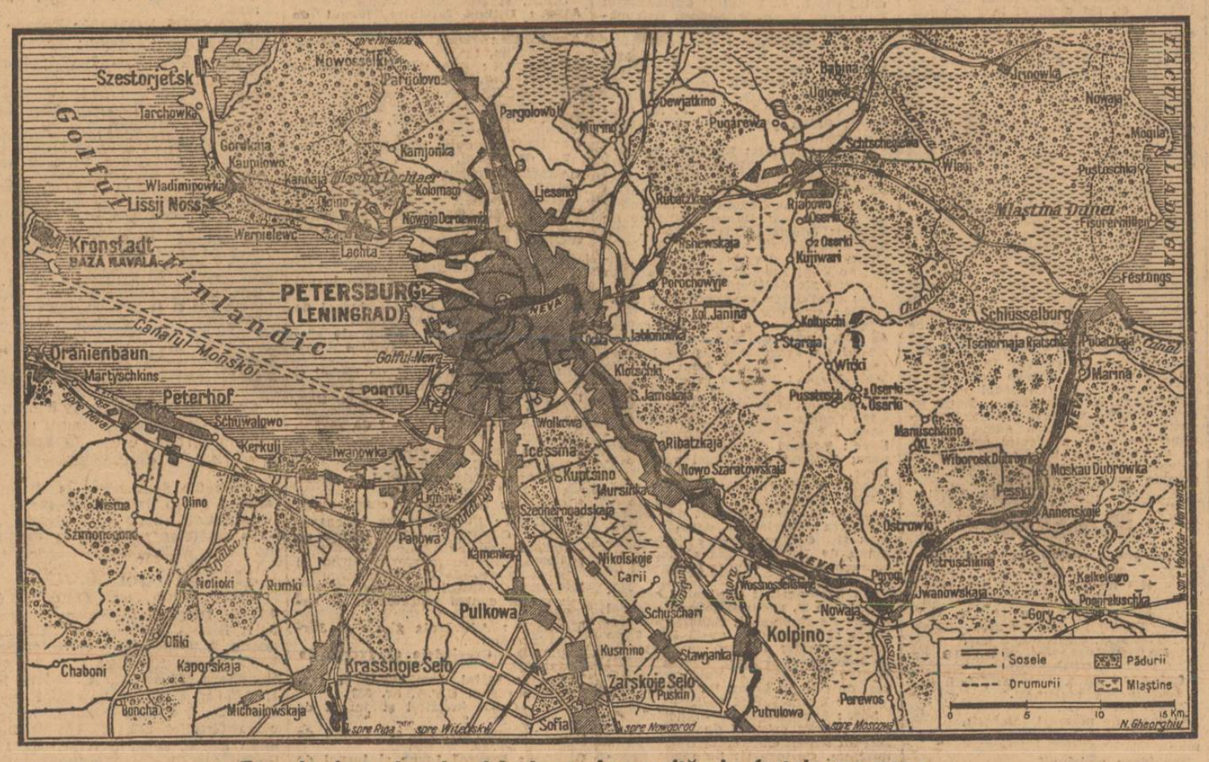

Zona Leningrad — lacul Ladoga, încercuită de forţele germane

Ultimatum-ul pe care l-a adresat guvernul Statelor-Unite, guvernului finlandez, a scos în evidenţă importanţa sectorului de nord al teatrului de război oriental şi valoarea intervenţiei armate a Finlandei, alături de Germania şi de ceilalţi aliaţi ai săi, împotriva U. R. S. S.

Ce a cerut guvernul din Washington prin nota sa cu caracter ultimativ? Retragerea tuturor forţelor finlandeze din teritoriile cucerite şi care au aparţinut U. R. S S., sub motiv că operaţiile militare şi aeriene din aceste părţi sunt în opoziţie cu interesele speciale ale republicii nord-americane în regiunile Murmaniei şi ale Careliei orientale — căci aceste regiuni sunt în mare parte ocupate de trupele finlandeze în urma luptelor victorioase ce le-au susţinut împotriva forţelor sovietice şi de unde ar urma — după cererea guvernului din Washington — să fie evacuate.

De fapt, în aceste regiuni septentrionale ale vechiului continent, locuite de populaţiuni fineze şi de puţini laponi, numai interesele legitime şi drepturile etnice şi istorice ale Finlandei sunt în opoziţie cu pretenţiile şi interesele U. R. S. S.

Dacă vom examina situaţia ce s'a creat sovietelor prin intervenţia Finlandei în actualul război şi prin desvoltarea operaţiilor militare în Murmania şi în Carelia orientală, ne vom da seama de rostul intervenţiei americane.

In sectorul Murmaniei, portul Murmansk de pe coasta oceanului Inghetat este de mai multă vreme în zona de operaţiuni şi izolată, de oarece trupele finlandeze au tăiat în mai multe puncte calea ferată strategică Murmansk-Leningrad, între Marea Albă şi lacul Ladoga. Toate încercările ce le-au făcut forţele sovietice de a recâştiga teritoriile pierdute din Carelia orientală şi din Murmania, cu scopul de a restabili comunicaţiile cu Murmansk — singurul port sovietic liber de gheţuri în tot cursul anului — au fost zadarnice.

Din această cauză, portul Murmansk nu poate fi folosit pentru scopuri de război. Al doilea port sovietic, Arhanghelsk, situat pe coasta orientală a Mărei Albe, are avantajul că e legat de o cale ferată cu reţeaua centrală, dar el nu poate fi folosit în cursul iernei, fiind blocat de gheţuri.

S'a anunţat în timpul din urmă, că ar fi debarcat, în portul Arhanghelsk un contingent modest de trupe britanice.

Insuşi un expert englez,

(Continuare in pag. 2-a)

CRIMEEA ESTE DEFINITIV PIERDUTĂ PENTRU BOLŞEVICI

Aviaţia germană bombardează acum porturile sovietice din Caucazia. — Reacţiunea poporului finlandez contra intervenţiei d-lui Roosevelt

Prin telefon dela corespondentul nostru particular din Berlin

Berlin, 5. — Privirile observatorilor militari din Berlin sunt îndreptate exclusiv asupra operaţiunilor germane pline de succes din sectorul de sud al frontului oriental.

Din cauza continuei presiuni a trupelor germano-române, bolşevicii n'au reuşit să se fixeze nicăeri şi nici să opună vre-o rezistenţă serioasă. Pretutindeni, ei au fost alungaţi.

Astfel, chiar azi, munţii Jaila au fost trecuţi, iar coasta Mării Negre din partea aceasta, atinsă.

Bolşevicii au fost împiedecaţi să se folosească de aceşti munţi, ca de o linie de apărare naturală. Ei n'au mai rămas stăpâni decât pe două oraşe în Crimeia şi anume: Sebastopol şi Kerci.

După părerea generală, sovieticii nu vor putea să reziste vreme prea îndelungată. Crimeea este pierdută definitiv pentru bolşevici.

Cercurile militare germane publică amănunte asupra acţiunii duse pentru ocuparea peninsulei Crimeea. Se arată că istmul Perekop era puternic întărit cu fortificaţii pe o adâncime de 50 km.

Aceste poziţii erau, în ce priveşte capacitatea lor de rezistenţă, mai puternice chiar decât linia Maginot.

După străpungerea acestor fortificaţii înaintarea germano-română s'a desfăşurat atât de repede încât aviaţia germană a urmărit pe duşman chiar în timp ce se îmbarca pe vapoare, încercând să fugă.

Poziţia favorabilă a peninsulei Crimeea a şi început să fie folosită de aviaţia germană drept bază pentru bombardarea porturilor sovietice din Caucazia.

*

Cu privire la celelalte sectoare ale frontului, e de remarcat ştirea germană despre bombardarea centrului industrial de armament şi a oraşului Kerki, unde bombe au căzut în plin asupra uzinelor de automobile Molotov.

*

Condamnarea violentă din partea cercurilor germane a intervenţiei d-lui Roosevelt, în chestiunea Finlandei şi agitaţia produsă de această chestiune, n'au încetat. Tema este discutată mai departe în mod amănunţit.

Presa germană se ocupă de comentariile finlandeze asupra pretenţiilor d-lui Roosevelt, comentarii în care se arată reacţiunea energică a acestui mic popor, faţă de pretenţiunile preşedintelui unui stat de 140 milioane locuitori.

Se subliniază cu interes că, chiar şi în Statele-Unite s'au ridicat voci, care condamnă această atitudine a d-lui Roosevelt. Aceste voci nu văd cu ochi buni întreaga afacere Roosevelt şi nu dau înapoi să critice pe faţă atitudinea neelegantă a guvernului american.

Cercurile din Berlin văd în această reacţiune, „ultima reacţiune a conştiinţei culturii europene".

*

In urma ultimului discurs al preşedintelui Turciei, Londra a început să desfăşoare o nouă acţiune de propagandă împotriva Turciei şi a bunelor legături a acesteia cu Germania.

„Times" încearcă să insinueze că înaintarea germanilor în sudul Rusiei ar prezinta o ameninţare pentru Turcia. Toate aceste manevre britanice sunt privite la Berlin ca dinainte eşuate.

Radio - Moscova anunţă evacuarea Crimeei

Stockholm, 5 (Rador). — Corespondentul agenţiei „Stefani" transmite:

In ultimul său raport asupra situaţiei de pe front, postul de radio Moscova a anunţat că trupele sovietice au început să evacueze Crimeea.

Postul precizează că unităţile flotei ruse sunt sub focul aviaţiei germane şi că, prin urmare, transportul trupelor şi al materialelor este deosebit de greu.

Portul Sevastopol ar fi fost minat.

Sovieticii duc mare lipsă de tancuri

New York, 5 (Rador). — *Corespondentul agenţiei DNB. transmite:*

Principala preocupare a Uniunii Sovietice este lipsa de tancuri, au declarat experţii sovietici aflaţi la Londra, după cum afirmă Associated Press.

Situaţia armei blindate este în Rusia mai rea decât aceea a armei aeriene. Arma blindată germană este cu totul superioară celei sovietice

NOUL PRIM-MINISTRU AL JAPONIEI

GENERALUL TOJO

400 arestări la Beirut

Geneva, 5 (Rador).— Corespondentul agenţiei DNB. transmite:

Postul de radio Lyon anunţă că la Beirut au fost arestaţi 400 sirieni, care au manifestat împotriva Angliei.

ADUNAREA OBŞTEASCĂ

de I. VION

Poporul român este chemat Duminică 9 Noembrie, în adunare obştească plebiscitară, spre a-şi exprima aprobarea sau dezaprobarea guvernării Mareşalului Antonescu şi să-şi exprime încrederea ca d-sa să procedeze la reforma naţională a Statului şi la apărarea drepturilor Neamului.

Incă de Sâmbătă, la marea paradă militară, când se va face decorarea drapelelor şi primirea trupelor care au luptat în Basarabia şi Ucraina, Capitala şi sufleteşte alături de ea ţara întreagă, îşi va manifesta adânca şi recunoscătoarea sa emoţie, faţă de armata pe care mareşalul Antonescu a dus-o la biruinţă. Această participare spontană, va fi mai mult decât o aprobare, va fi o consfinţire pornită din adâncul tuturor inimilor, a operei de desrobire înfăptuită la răsărit, o consfinţire binecuvântată de memoria celor căzuţi în lupta dusă împotriva cotropitorilor, cimentată de jertfele pe care fiii neamului le-au făcut pentru consolidarea şi continuitatea naţiunei întregi.

Grăitoarea şi însufleţita participare a tuturor românilor la salutul de primire pe care-l adresăm celor întorşi depe front, constitue prin ea însăşi consultarea plebiscitară pentru desrobirea fraţilor din Basarabia şi Bucovina şi pentru preîntâmpinarea pericolului roşu ce ţintea încătuşarea civilizaţiei şi omeniei din sud-estul european.

Pentru orice acţiune în legătură cu viaţa şi propăşirea naţiunii întregi, sunt necesare în primul rând unitate în cuget, solidaritate desăvârşită între toţi cei de acelaş sânge, şi, exteriorizarea acestui imperativ românesc este semnificaţia pe care trebue să o aibe consultarea obştească.

Intărind prin unitatea noastră realizările desrobirii, urmăm calea „apărării drepturilor Neamului" a căror afirmare trebue să fie permanentă, potrivit tradiţiei strămoşeşti, potrivit exemplelor date de marii înaintaşi, cari din unirea tuturor românilor au făcut crezul naţional de totdeauna.

Reforma naţională a statului trebue să se facă pe baza acestei unităţi izvorâtă din îmbinarea armonioasă a năzuinţelor tuturor claselor producătoare, tuturor factorilor cari prin munca lor, în toate domeniile, contribuesc să dea României locul pe care îl merită în reconstituirea Europei de mâine.

In proclamaţia sa către ţară, mareşalul Antonescu spune:

„Lumea care se va zidi trebuie să fie o lume de dreptate, în care popoarele şi clasele sociale să-şi găsească liniştea şi drepturile.

Numai Naţiunile care ştiu să lupte pentru drepturile lor prin lupta dreaptă, nu prin târguri, vor putea supravieţui demn marei zbuciumări de astăzi şi de mâine.

Numai popoarele care ştiu să-şi aşeze viaţa pe temeiuri

(Continuare in pag. 2-a)

RELAŢIILE GERMANO-TURCE

Berlin, 5 (Rador). — Incercarea recentă a ziarului „Times", de a face să se creadă că desvoltarea evenimentelor militare din răsărit ar constitui o ameninţare pentru Turcia, este cu atât mai puţin luată în serios de cercurile politice din Berlin, cu cât oamenii politici turci responsabili au recunoscut probabil de mult ce se ascunde în dosul acestor încercări şi ce interese stau la baza alianţei anglo-sovietice.

Cercurile berlineze găsesc o confirmare a acestei păreri în ţelurile politicei turceşti, atât de clar exprimate de preşedintele Inonu cu prilejul sărbătoarei naţionale a Turciei.

Constatările d-lui Inonu cu privire la relaţiile dintre Turcia şi marile puteri au fost notate — după cum se declară astăzi la ministerul de externe al Reichului — cu interes, iar cuvintele sale privitoare la relaţiile germano-turce au fost înregistrate cu o satisfacţie deosebită. Felul în care presa germană a pus în relief discursul preşedintelui Inonu a ţinut seamă de relaţiile amicale dintre cele două ţări. Această atmosferă de înţelegere amicală s'a manifestat şi la începutul campaniei balcanice, cu prilejul schimbului de mesagii germano-turce şi a fost confirmată de tratatul de amiciţie germano-turc dela 18 Iunie, care constitue baza acordului comercial şi economic, încheiat într'un spirit de colaborare plină de încredere.

Faţă de noua încercare a propagandei britanice, de a învrăjbi şi otrăvi atmosfera, la ministerul de externe al Reichului se atrage atenţia asupra concepţiei clare şi realiste a politicei preşedintelui republicei turceşti şi se exprimă părerea că la întrebarea: „din ce parte ar putea fi atacată Turcia", răspunde însăşi istoria Turciei. In această privinţă, se reaminteşte memorandul german, publicat la începutul campaniei din răsărit, cu pretenţiile lui Molotov asupra Bosforului şi Dardanelelor.

TRATATIVELE COMERCIALE ROMÂNO-ITALIENE

Eri au continuat la ministerul economiei naţionale tratativele privitoare la modificarea acordului nostru comercial şi de schimb cu Italia. Deplina înţelegere a delegaţilor celor două ţări contribue ca tratativele să se desfăşoare într'o atmosferă favorabilă.

Noul acord va intra în vigoare îndată după semnare.

❖

Eri au plecat în Turcia delegaţii ministerului economiei naţionale cari vor duce tratative pentru modificarea acordului de comerţ şi de plăţi româno-turc.

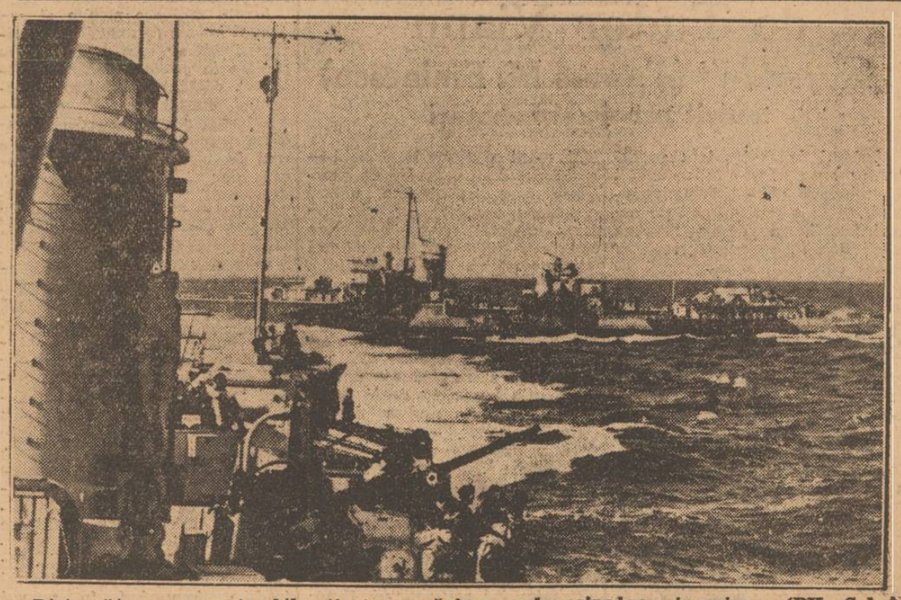

Distrugător german în Atlantic în urmărirea submarinelor inamice. (PK Sche).